

## PROPOSTA DE RESOLUÇÃO

### IDENTIFICAÇÃO DA PROPOSTA

ID da proposta	Processo	Atividade / Procedimento
<b>PR/2025/30224</b>	<b>39207/2025</b>	<b>Proposta à Câmara Municipal</b>
Unidade Administrativa		
<b>DU - DGPU [TOPONIMIA]</b>		
Propósito		
<b>Órgãos Colegiais \ Deliberação Câmara Municipal</b>		
Órgão/Cargo que resolve		
<b>Câmara Municipal de Braga</b>		

### PROPOSTA DE RESOLUÇÃO

Propõe-se para deliberação de Reunião do Executivo Municipal o seguinte topónimo sito freguesia de **Arentim**, atualmente integrada na **União das Freguesias de Arentim e Cunha**.

### ATRIBUIÇÃO DE TOPÓNIMO

**Artéria Proposta (A)**

**Caminho da Caínha**

**Início – Rua de Real**

**Fim – Sem Saída**

**DOCUMENTO ASSINADO ELETRONICAMENTE**





**BRAGA**  
Município



Escala 1:5000  
0 20 40 60 80 100 m

# MUNICÍPIO DE BRAGA

## Planta de Localização

Praça do Município | 4704-514 Braga | Tel: 253 203 150 | Fax: 253 613 387 |  
email: municipe@cm-braga.pt | Site: www.cm-braga.pt

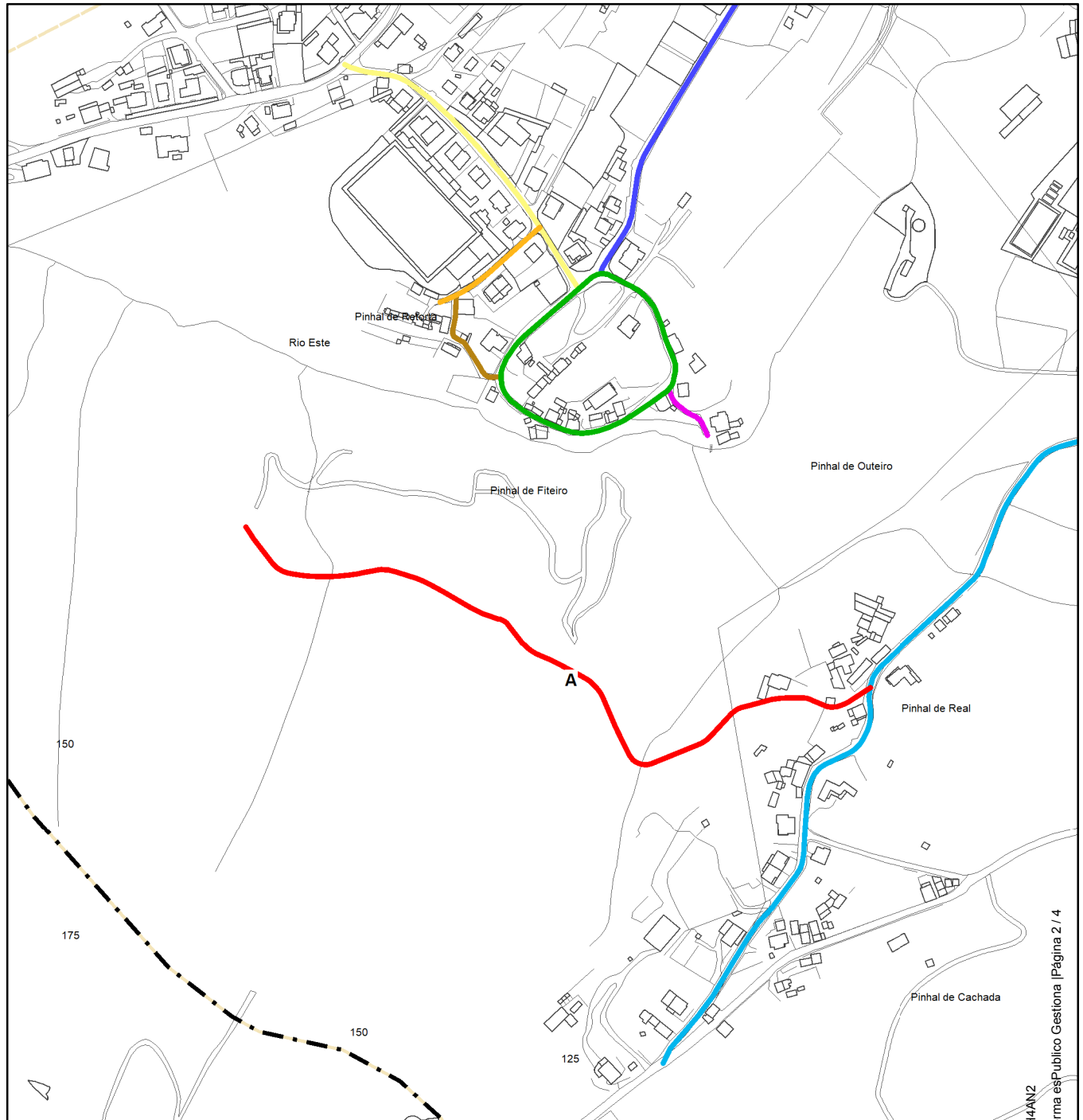

ATRIBUIÇÃO DE TOPÓNIMO		TOPÓNIMO EXISTENTE		Limites Administrativos (Cadastral)	
	Artéria Proposta - A		Rua de Real		Concelho
	Início - Rua de Real		Rua da Retorta		Freguesia
	Fim - Sem Saída		Rua Campo de Futebol		
			Rua Divino Salvador		
			Rua 25 de Abril		
			Calçada do Fiteiro		
			Calçada dos Moinhos		

**PROPOSTA DE ATRIBUIÇÃO DE TOPÓNIMO**

**Local da Pretensão:** Arentim - Lugar de Cachada

**Requerente:** União das Freguesias de Arentim e Cunha; Município de Braga

**Autor:** DMGT | DU | DPU - DIVISÃO DE PROCEDIMENTOS URBANÍSTICOS - Certidões, Reproduções e Toponímia

**Proc.** 6979/2025

**Int.** - de -/-

**Data** 19/09/2025

**Técnico** João Cunha

Código de Verificação: 9K4L67LENNY340CAPR44AN2

Verificação: <https://braga.balcao.pt/>

Documento assinado eletronicamente na plataforma eSistema de Gestão da Informação

PROCESSO: 6979/2024

REGISTO DE ENTRADA: 2024-E-RC-4405

REQUERENTE: Junta da União das freguesias de Arentim e Cunha

LOCAL DA OBRA: Arentim – Lugar de Cachada

ASSUNTO: Toponímia – Atribuição de Topónimo

Serve o presente processo para solicitar a **atribuição de topónimo**, sito na extinta freguesia de **Arentim**, atualmente integrada na **União das Freguesias de Arentim e Cunha**, do concelho de **Braga**.

A presente **atribuição de topónimo** foi despoletada pela **Junta da União das Freguesias de Arentim e Cunha**, que, através de email enviado a 13/11/2024 e registado no processo 6979/2024, solicitou ao Município de Braga, conforme a **ficha de proposta de topónimo** anexada, datada de 22/10/2024, que proceda à atribuição da designação **Caminho da Caínha**, para uma *“via de monte que foi alargada (...)”* em tout-venant e com uma extensão de 726 metros, tendo o seu **Início** na Rua de Real e o seu **Fim** em Cambeses, justificando que se trata de um nome tradicional pelo qual era conhecido o lugar, e *“tratar-se simplesmente de oficializar o nome que sempre existiu”*.

A proposta toponímica referida foi aprovada em **reunião ordinária do executivo da Junta das Freguesias de Arentim e Cunha**, realizada no dia 03/09/2024 (Ata n.º 43), na qual aprovou por unanimidade, o seu ponto quatro relativo “à atribuição da toponímia **Caminho da Caínha**”.



**Figura 1:** Identificação dos limites da via proposta  
**Fonte:** Google Maps (Junta de Freguesia)

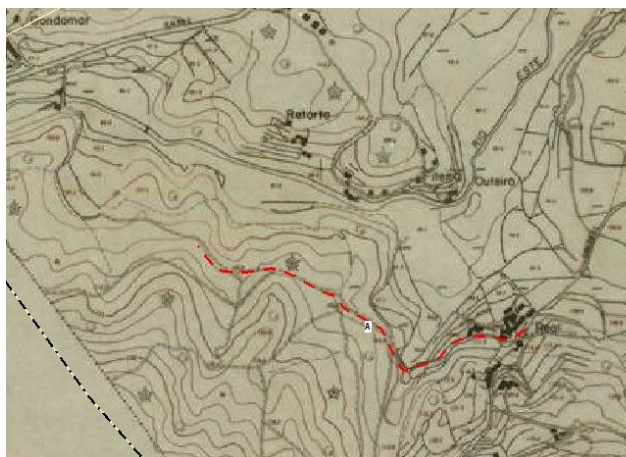

**Figura 2:** Identificação dos limites da via proposta (Tecafo 1968)  
**Fonte:** Cartas Tecafo 1968

## 1. Atribuição de Topónimo



O arruamento alvo de proposta toponímica, apresentam características de “**Caminho**”, pelo que a sua denominação deve ir nesse sentido, nomeadamente: Localização em espaço rústico; Via de circulação automóvel (sem passeios); Sem áreas de estacionamento; Pavimentação em “tout venant” da faixa de rodagem; Faixa de rodagem com dois sentidos (cerca de 6 metros). O **Caminho** trata-se de uma “Via de circulação mista, ou pedonal, geralmente não pavimentada e associada a meios rurais, ou com características pouco urbanas, de traçado muitas vezes sinuoso e perfil exíguo, podendo não ser ladeado por muros ou construções nem dar acesso a ocupações urbanas”.

#### 1.1. **Artéria Proposta A**

##### **Caminho da Caínha**

A artéria identificada na planta de localização como “**Artéria Proposta (A)**”, apresenta as seguintes características:

	Artérias	Edital	Freguesia	Coordenadas (WGS84)	
				Latitude (Y)	Longitude (X)
<b>Início</b>	Rua de Real	225/2005	Arentim	41°28'53.91"	-8°30'35.83"
<b>Fim</b>	Sem Saída	-	Arentim	41°28'58.16"	-8°30'58.23"
<b>Extensão Total (m)</b>		<b>626,30</b>			

De acordo com a **Carta Administrativa Oficial de Portugal** em vigor (**CAOP2024.1** - aprovada por despacho da Diretora-Geral do Território, datado de 11 de junho de 2025 e publicado no Aviso n.º 19817/2025/2 do Diário da República, 2.ª série, n.º 151, de 7 de agosto de 2025, de acordo com o Despacho Conjunto n.º 542/99, de 7 de julho e com o disposto na al. h) do n.º 2 do art.º 17.º do Decreto-Lei n.º 7/2012, de 17 de janeiro), a artéria proposta A está implantada na extinta freguesia de **Arentim**, atualmente integrada na **União das Freguesias de Arentim e Cunha**, do concelho de **Braga**.

Uma vez cumpridos todos os pressupostos presentes na alínea w) do n.º 1 do artigo 16.º, da Lei n.º 75/2013, de 12 de setembro, que estabelece o “**Regime Jurídico das Autarquias Locais**”, e do ponto 1 do artigo B-2/4.º do **Código Regulamentar do Município** que define as condições para a “audição das juntas de freguesia”, deve-se seguir os procedimentos para se propor a designação toponímica pretendida.

Encontra-se em anexo, em formato pdf, a planta de localização da artéria objeto de atribuição de topónimo.

João Paulo Fernandes Cunha  
**DOCUMENTO ASSINADO ELECTRONICAMENTE**

